HUDSON GROUP
HUDSON SOFT®

本　社　〒062　札幌市豊平区平岸3条5丁目1番18号
ハドソンビル TEL.011-841-4622
東京支社　〒162　東京都新宿区市谷田町3丁目1番1号
ハドソンビル TEL.03-260-4622
営業所　札幌、東北、名古屋、大阪、福岡

ファミリーコンピュータ™
©1987 HUDSON SOFT
©1987 FALCOM
シリーズ

HFC-FX

HUDSON GROUP
HUDSON SOFT®

ファザナドゥ
FAXANADU

とり　あつかい　せつ　せい　しょ

取扱説明書

ファミリーコンピュータ・ファミコン は任天堂の商標です。

このたびは、ハドソンのファミリーコンピュータ・シリーズ　ファザナドゥ(HFC-FX)をお買い上げいただきまして、誠にありがとうございました。

ご使用の前に取扱い方、使用上の注意等、この「取扱説明書」をよくお読みいただき、正しい使用法でご愛用ください。なお、この「取扱説明書」は大切に保管してください。

(使用上の注意)

1. 精密機器ですので、極端な温度条件下での使用や保管および強いショックをさけてください。
   また絶対に分解しないでください。
2. 端子部に手をふれたり、水にぬらすなどよごさないでください。故障の原因となります。
3. シンナー・ベンジン・アルコール等の揮発油でふかないでください。
4. テレビ画面から、できるだけ離れてゲームしてください。
5. 長時間ゲームする時、健康のため約1時間ごとに10分～20分の小休止をしてください。
6. 画面の一部が見えにくくなったり欠けたりしますが、ゲームの進行上特に問題はありません。

高橋名人のワンポイントアドバイス

ゲームの天才、高橋名人から、ゲームがうまくなるための3つのアドバイス。これらを守って、楽しく遊んでね。

1 テレビから、必ず1メートル以上はなれてプレイしよう。近づきすぎると、正確な攻撃ができなくなるよ。

2 ゲームする時間は、1日に1時間だけにすること。だらだらと何時間もするより、1時間だけ集中してプレイした方がうまくなるよ。

3 このゲームは、キミ自身で秘密を解いていくゲームだから、その秘密をひとに教えてもらったり、逆に教えてあげるのは、ルール違反。ハドソンでも内容に関する質問には答えないよ。

目次

ゲームストーリー……P 3
ゲームを始める前に…P 5
コンティニューについて……P 6
画面表示と操作方法…P 7
主人公の装備……P 9
ショップについて……P11
マジックアイテムについて……P12
攻略アドバイス……P14

1 ゲームストーリー

世界樹から魔界丘へ――謎に満ちた冒険の旅が、今、始まる

かつて、平和と繁栄を誇った麓の都エオリスは、今や、滅びようとしていた。

流星が世界樹を直撃し、それをきっかけに、狂ったモンスターたちが暴れだしたためである。

井戸も枯れ、不安におののく人々。

再び平和を取り戻すには、巨大な世界樹の中をつき進み、魔界丘に棲む悪の魔王を倒さなければ……。人々の期待を背負い、一人の勇士が、今、旅に出る。

麓の都★エオリス

スタート地点。ここから、はげしい闘いの旅が始まる。

幹の町★アポルーン

世界樹

枝の町★デェイドレイク

枝の町★コンフレイト

魔界丘の町★ダートムア

霧の町★ビクティム

要塞★ゼニス

魔王が棲むという要塞。ここにたどりつくには、いくつもの謎を解かなくてはならない。

霧の町★マスコン

幹の町★フォアホー

魔界丘

2 ゲームを始める前に

ファザナドゥは謎いっぱいのゲームだ

ファザナドゥは、謎いっぱいのアクション・アドベンチャーゲーム。

この説明書をよく読んで、ルールや操作法をしっかりマスターして遊んでね。

まずは、名前登録からスタート！

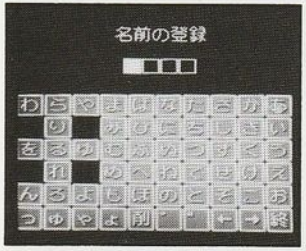

スタートすると、最初に左のような画面が出る。

ここで主人公の名前を登録（十字キーとⒶボタンを使用して）。名前は最大で4文字まで入れられるよ。

濁点と半濁点の打ち方について

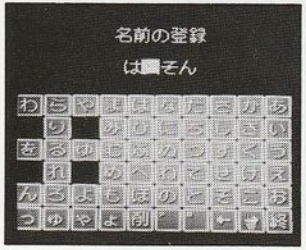

たとえば〝はどそん〟という名前にする場合。

まず〝はとそん〟と入力。そのあとで、←→キーでカーソルを〝と〟の位置に移動。そして〝゛〟を打てばOKだ。

3 コンティニューについて

祈れば主人公が復活し、ゲーム再開！

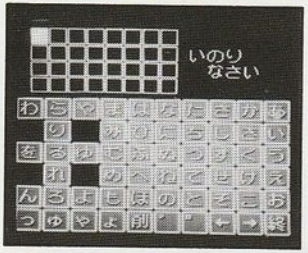

ゲームをコンティニューするには、左のような画面で、祈りのことば（パスワード）を入力すればOK。

ことばの入力方法は、名前登録の方法と同じだよ。

祈りのことばは、教会で聞こう！

祈りのことばは、教会（さまざまな場所にある）で聞くことができる。

この祈りのことばは、忘れないように、しっかりメモしておこう。

コンティニュー後の主人公の強さは？

復活後の主人公の強さは、祈りのことばを聞いた時点での、主人公の称号（ランク）に関係がある。

経験値は、そのランクの最低ポイントからスタート。お金は、そのランクに応じて、いくら持って復活するかが決定される。なお、アイテム類については、すべてそのまま保存されるよ。

4 画面表示と操作方法

ノーマル画面中の表示の意味は、下の通り。まちがえないよう、しっかりおぼえておいてね。

●画面表示

経験値：主人公の経験値を示している

お金：主人公の持っている金額を表示

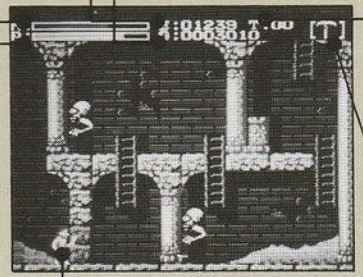

アイテムの持続時間を示す

使用できるアイテムが表示される

パワーメーター
パワーの残量を表示

マジックメーター
魔力の残量を表示

※画面は一画面ごとにスクロールします。

●ノーマル面のコントロール

ウインドウ(右ページを見てね)を呼び出す。

はしごを登る、扉に入る。
このほか、Ⓑボタン＋十字キーの上で魔法攻撃もできる。

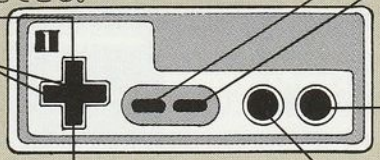

ポーズボタン

ジャンプするときに使用する。

主人公を左右にコントロールする。

はしごを降りる。
Ⓑボタンと同時使用でアイテム実行。

攻撃ボタン。押すと、持っている剣を突き出す。

ウインドウについて

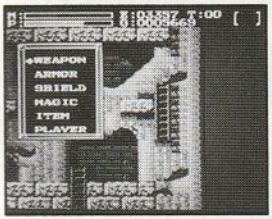

セレクトボタンを押すと、左の写真のようなウインドウ(窓)が開く。調べたい項目に矢印を合わせ、Ⓐボタンを押すと、さらにくわしいウインドウが開く。

右の画面は、プレイヤーの項目のウインドウを開いた場合。

ウエポンやアイテムなどの項目では、自分の持ち物の確認や選択ができるぞ。

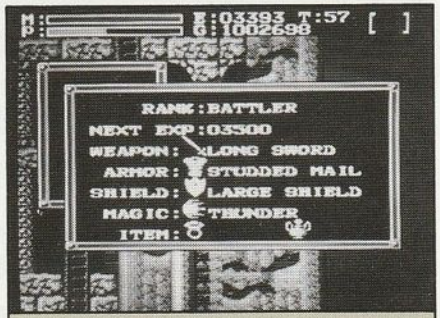

称号や次のレベルまでのポイントもわかる

会話の方法

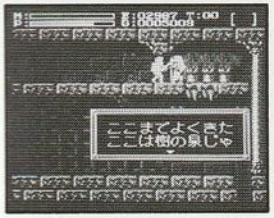

相手に十分に近づき、十字キーの上を押すと、会話をすることができる。

Ⓐボタンで会話は進み、Ⓑボタンを押せばキャンセルできる。

5 主人公の装備

Ⅰウエポン

武器。装備しないと効力がない（ウインドウで呼び出して装備する）。

ハンドダガー	ロングソード
小刀。主人公の武器の中で最も威力が小さい。	ハンドダガーの2倍の威力がある。
ジャイアントブレイド	**ドラゴンスレイヤー**
三つ又の剣。ロングソードの倍の威力がある。	最強兵器。最後の敵は、これでないと倒せない。

Ⅱアーマー

よろい。ウエポンと同じように、装着していないと効果はない。

レザーアーマー	スタッディドメイル
皮の服。ゲームの最初から身につけている。	鎖かたびら。敵の攻撃のダメージを約1割防ぐ。
フルプレート	**バトルスーツ**
よろい(全身)。ダメージを4分の3に減らす。	戦闘用のよろい。ダメージを半分にしてくれる。

Ⅲマジック

魔法は5種類。ウインドウで呼び出して使う。

デルージュ	
	最も威力の小さい魔法。道具屋で売っている。
ファイヤー	**サンダー**
デールジュの1.5倍の威力を持つ魔法。	デルージュの4倍の威力。霧の町で手に入る。
デス	**ティルト**
必殺の魔法。デルージュの約6倍の威力がある。	呪いの魔法。超威力だが、狙い方がむずかしい。

Ⅳシールド

たて。敵の魔法による攻撃から身を守ってくれる。

スモールシールド	ラージシールド
小さなたて。敵の魔力の半分を防いでくれる。	大きなたて。魔力の4分の3を防いでくれる。
マジックシールド	**バトルヘルメット**
魔法のたて。敵の魔力の9割を防いでくれる。	ヘルメット。魔力のほとんどをさえぎる。

6 ショップについて

町には、いろんなショップがある！

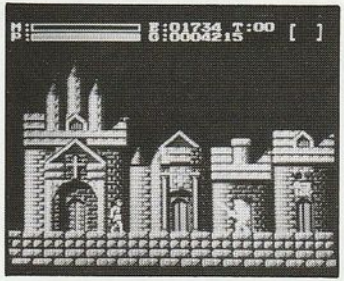

このゲームの世界には、さまざまな場所にショップがある。

ショップは10タイプ。

それぞれの特徴は下の表の通り。

王宮	王様がいる城。ここでお金をもらい、主人公は旅に出かける。	教会	主人公に称号をくれたり、祈りのことばを授けてくれる場所。
酒場	さまざまな情報を聞くことができる。ヒントの宝庫。	病院	お金を払うと、マジックとパワーを満タンにしてくれる。
民家	酒場と同じ役割の場所。さまざまな情報を聞くことができる。	道具屋	武器、魔法、アイテム、よろい、たてなどの売買をしている。
食品店	店の肉を食べると、マジックとパワーが少しだけ回復する。	鍵屋	秘密の力を持つ、不思議なカギの売買をしている。
道場①	武道の道場。旅立つ主人公に武器の使い方を教えてくれる。	道場②	魔法の道場。旅立つ主人公に魔法の使い方を教えてくれる。

7 マジックアイテム

アイテムの効力と使い方をおぼえよう

アイテムは、主人公を助けてくれる重要な道具。

ここでは使用方法とそれぞれの効力を紹介しておこう。しっかりおぼえておいてくれ。

I 持つだけで、効果が現れるもの

サファイアリング(エルフ)	身の証しの指輪。エオリスの町の神父からもらう。
ルビーリング	岩を動かすことができるようになる。
サファイアリング(ドワーフ)	この指輪があると魔界丘に入ることができる。
デーモンズリング	要塞の中に入るために必要。ダートムアにある。
イリクサー	マジックとパワーを回復させてくれる薬
マジカルロッド	魔法の威力を1.5倍にしてくれるツエ。
ペンダント	剣による攻撃力をアップさせてくれる。
ブラックオニキス	攻撃を受けたときのダメージを減らしてくれる。

II 主人公が装備して使用できるもの

マトック

ある特別な力べをこわすことができる。

ウィングブーツ

空を飛ぶことができるようになる。

アワーグラス

一定時間、敵の動きを止めることができる。

レッドポーション

主人公のパワーを満タンに回復させてくれる。

キー（5種類）

扉をあけるのに必要。5つの種類がある。

これらは、ウインドウで呼び出し、その後、〈Ⓑボタン＋十字キーの下〉で使用できるようになる。

III 取ると同時に使用できるもの

これらは取った瞬間に効果が現れるアイテム。

グローブ

一定時間、主人公の攻撃力がアップする。

オイル

一定時間、主人公が無敵状態になる。

ポイズン

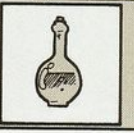

主人公のパワーが一定量減る。毒薬だ。

8 攻略アドバイス

悪の魔王を倒すための、基本的な攻略法を少しだけ教えておこう。参考にして、がんばってプレイしてね。

①必ず教会をたずねよう。

行く先々の教会を必ずたずねよう。祈りのことばをもらっておかないと、死んだときに困るぞ！

②人に会ったら、必ず話を聞こう。

会話は、謎を解くための重要なヒントになる。聞いた話は、忘れずにメモするといい。

③武器を買って、パワーアップをしよう。

お金がたまったら、より強い武器やよろい（アイテムなども）を買おう。闘いがラクになるぞ。

④敵の特徴を覚えよう。

敵の中には、フードやお金を持っているものもいる。
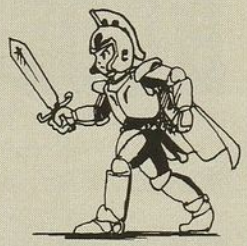
フードは、主人公のパワーを少し回復させてくれるよ。